Catálogo de sementales

Centro de Reproducción Equina

SERVETEQ

Servicios Veterinarios Equinos

SERVETEQ pone a disposición de los criadores el presente catálogo de sementales para la temporada de cubriciones del año 2006 y otros futuros sementales, así como sus servicios veterinarios especializados en reproducción equina.

SERVETEQ dispone de semen fresco, refrigerado y congelado, de una amplia gama de sementales equinos pertenecientes a diferentes razas. Por otra parte, oferta a sus clientes que deseen el empleo de otros sementales, las gestiones precisas (sin coste alguno) con el propietario o representante del semental para disponer del semen.

El presente catálogo muestra sementales propiedad de SERVETEQ y otros sementales propiedad de criadores particulares o empresas con las que SERVETEQ ha establecido acuerdos de comercialización de su semen (bien mediante monta natural o inseminación artificial).

SERVETEQ se muestra receptiva a otros acuerdos de comercialización de genética equina por lo que, si usted es propietario de algún semental que pueda ser de interés, no dude en contactar con nosotros para estudiar un proyecto conjunto.

Hermino Pose

Servicios especializados en reproducción equina:

Sementales:

- Evolución, control y tratamiento de las disfunciones reproductivas.
- Extracción y procesado del semen.
- Análisis seminal.

Yeguas:

- Evolución, control y tratamiento de las disfunciones reproductivas.
- Diagnóstico de gestación.
- Monitorización y tratamiento de la reabsorción embrionaria y de gestaciones gemelares.
- Inseminación artificial (semen fresco, refrigerado y congelado).
- Transferencia embrionaria (pronto se pondrá la técnica a punto).
- Monitorización de partos.
- Exámenes postparto.
- Cuidados intensivos a potros recién nacidos.

Diagnósticos auxiliares:

- Estudios citológicos (sementales/yeguas).
- Estudios de tejidos (biopsias).
- Cultivos.
- Determinaciones hormonales.

Catálogo de sementales

SERVETEQ
Servicios Veterinarios Equinos

Nombre: Maz-Almaden

Pura Raza Árabe, Alazán, 1.55 m, 1994

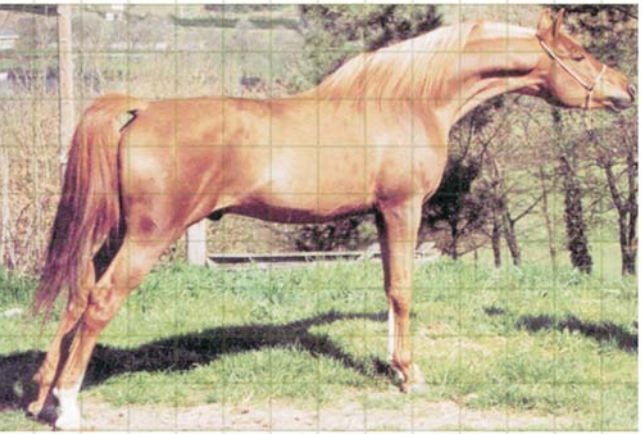

Maz-Almaden

Maz Almaden procedente de la Yeguada Mazarrazín es nieto de MOTAMID, sin duda el mejor hijo conocido de Galero, lo que supone una representación de las líneas más antiguas y funcionales de los pura sangre árabe de España.

Maz Almaden destaca por su alzada, 1.55 m, su capa alazana y sus vivos, extensos y elegantes movimientos. Su cabeza es muy proporcionada con ojos alertas y muy expresivos, de profunda mirada y desafiante dignidad. En su conjunto es armonioso, bien conformado, con elevado porte de la cola y aplomos perfectos.

Maz Almaden cumple su novena temporada de cubrición, teniendo hasta el momento más de 200 hijos, lo que avala su capacidad reproductiva y el nivel de aceptación entre los criadores de Galicia.

Maz Almadén, con tres años obtuvo un tercer puesto en el XIX Campeonato Nacional Equus Catalonia 1997.

Genealogía:

ALGARVE	MOTAMID	GALERO
		DACIA
	CHAUCHINA	HAROUN
		AMARA
ESLA	TESTIGO	MAQUILLO
		JABEGA
	KAREMAN	EL SARREI
		LA TEEFA

Precio:

Yeguas puras: 350,00 € , cruzadas: 250,00 €.
En el momento de la cubrición/inseminación.
1ª ecografía de diagnóstico de gestación incluida.

Venta de semen refrigerado
(incluidos gastos de envío)
por dosis: 180,00 €

Tipo de cubrición:

- ☑ Monta natural
- ☑ Semen fresco
- ☑ Semen refrigerado
- ☐ Semen congelado

Maz-Almaden

Nombre: Abha Hassani

Pura Raza Árabe, Negro, 1.60 m, 1998

Abha Hassani

Abha Hassani es un espléndido semental de Pura Raza Árabe de 8 años que destaca por su capa negra y más aún por su alzada que, con 1.60 m, se encuentra muy por encima de la media en la raza árabe. Destaca además por su correcta morfología, siendo muy armónico, con buenos aplomos y cuello.

Abha Hassani es hijo de R ALI BEY (AU), un sorprendente semental también de capa negra hijo de dos castaños de líneas americanas y polacas por parte materna, fue campeón de potros en EEUU y en Austria, estando en la actualidad como reproductor en la yeguada Woodlay Arabian Stud de Inglaterra.

El abuelo de Abha Hassani es MAGIC DREAM, hijo del campeón de EEUU ALI JAMAAL.

La abuela paterna de Abha Hassani es BEY AFFAIR, hija del mítico semental americano BEY SHAH.

En la línea materna destaca el semental de la Yeguada Militar GARBO, nacido en el año 1965, siendo el modelo perfecto del Pura Sangre Árabe Español, atlético, elegante y muy noble en el trato. Garbo vivió más de 30 años y su producción es excepcional, siendo considerado por muchos españoles como “el caballo del siglo”.

Abha Hassani hasta el momento ha participado en el B-Show Internacional de Mioño en el año 2002, obteniendo un 5º puesto.

Genealogía:

R ALI BEY (AU)	MAGIC DREAM (CA)	ALI JAMAAL (USA)
		THE DREAMSPINNER (CA)
	BEY AFFAIR (US)	BEY SHAH (US)
		EW PATINA (US)
ABHA TALICA	GARBO	ORIVE
		BALDOSA
	SORA	TABAL
		VARACAY

Precio: 500,00 € en el momento de la cubrición/inseminación. 1ª ecografía de diagnóstico de gestación incluida.

Tipo de cubrición:

- ☐ Monta natural
- ☐ Semen fresco
- ☐ Semen refrigerado
- ☑ Semen congelado

Abha Hassani

Nombre: Jaleo-yef

PRE, Negro, 1.64 m, 2001 ♀

Jaleo-yef

Jaleo-yef es un asombroso semental PRE de capa negra y 1.64 m de alzada, que a su corta edad de cuatro años destaca tanto por su corrección morfológica como por su excelente mecanismo funcional, lo que lo hace especialmente codiciado en el ámbito da doma.

Jaleo-yef procede de una de las mejores líneas de Don Salvador Guardiola, con gran calidad morfológica. Jaleo goza además de un carácter excepcional, virtud que transmitirá en un alto grado a su descendencia, así como su capa, ya que Capricho XVII es transmisor de capa negra y alazana tostada, la cual es una de las más cotizadas hoy en día.

En la genealogía de Jaleo-yef se sitúan ejemplares de las mejores líneas genéticas dentro del caballo de Pura Raza Española, como es Maluso, padre de Vengativa, abuela paterna de Brincador IX 1982, abuelo de Jaleo-yef.

Maluso fue uno de los ejemplares más importantes en la historia de los caballos Españoles, sobre todo por la calidad de sus movimientos que lo hicieron famoso. Fue considerado por muchos como el prototipo clásico de la Yeguada Militar. Era de capa castaña, con una excelente conformación. Su madre Romeraza era también Militar, considerada como una “hembra excepcional para el semental más apreciado”, con una capa castaña color caoba, por entonces poco común y nada popular entre los criadores.

Maluso engendró aproximadamente 150 crías, 115 de las cuales fueron registradas y aprobadas

como reproductores en el Studbook en España. Entre los más famosos encontramos el semental Agente, así como, el semental Alaid (Cárdenas) quien fue nombrado campeón de la raza en 1972. Otros sementales ejemplares de la línea de Maluso son Jerezano XIX, Talismán, Tangible, Ébano, César y Urbano. A Maluso se le puede considerar como el semental fundador más importante de las líneas modernas de capa castaña. La mayoría de los caballos actuales de esta raza, pueden rastrear sus orígenes hasta el mismo Maluso.

Genealogía:

Capa: castaña ■ negra ■ torda ■

CAPRICHO XVII ■

Brincador IX 1982 ■	Rebote II ■	Gorrón II ■	Bilbaino III ■
			Gorrona 1940 ■
		Vengativa ■	Maluso ■
			Gloriosa ■
	Brincadora V ■	Brincador II ■	Cafre ■
			Brincadora III ■
		Nadal ■	Gorrón II ■
			Barril 1952 ■
Alteza IX ■	Brincador IX 1982 ■	Rebote II ■	Gorrón II ■
			Vengativa ■
		Brincadora V ■	Brincador ■
			Nadal ■
	Embustera II ■	Don ■	Revoltoso VIII ■
			Doñana ■
		Nieve 1962 ■	Boticario ■
			Hebrea III ■

Morita ■

Distino ■	Castañuelo ■	Gorrón II ■	Bilbaino III ■
			Gorrona 1940 ■
		Castañuela II 1966 ■	Baratero IX ■
			Mallorquina III ■
	Cariñosa X ■	Hermoso IV ■	Alegre V 1948 ■
			Hermosa III ■
		Bolera VI ■	Hispano 1958 ■
			Avefria ■
Farolera XXIV ■	Castañuelo ■	Gorrón II ■	Bilbaino III ■
			Gorrona 1940 ■
		Castañuela II 1966 ■	Baratero IX ■
			Mallorquina III ■
	Cabriola II ■	Majo 1968 ■	Garboso VIII ■
			Maja II ■
		Maja II ■	Garboso VIII ■
			Kabar ■

Tipo de cubrición:

- ☑ Monta natural
- ☑ Semen fresco
- ☑ Semen refrigerado
- ☐ Semen congelado

Precio: 1000,00 €, 50% a la cubrición/inseminación y 50% a yegua preñada. Para envío de semen consultar.

Nombre: Sabihondo II

PRE, Negro, 1.65 m, 2003 ♂

Sabihondo II

Sabihondo II es un hermoso semental PRE de capa negra de tan solo 3 años que, tanto por sus orígenes como por su belleza morfológica, su aptitud funcional y sus movimientos, promete ser un gran semental dentro del Pura Raza Español.

En las líneas genéticas de Sabihondo II se encuentran caballos hermosos, pero caballos para ser montados, productos muy específicos, equilibrio de belleza y funcionalidad, que tienen el tronco Lebrijano III, Agente, Maluso y Lebrero como modelo a imitar y obligado referente al que acudir.

Sabihondo II es hijo de Condestable II, un impresionante caballo con hierro de la yeguada "El Diábolo" y que verdaderamente hace honor a su nombre. Sus abuelos paternos son Semental e Hispánica II, que reúnen la mejor herencia de la genética de la Yeguada Militar, pues tanto por el abuelo paterno, Jenson, como por el abuelo materno, Oficial XXI, recoge ese eje que conforma la cadena Agente - Maluso - Lebrero - Bilbaino.

Agente se puede encontrar también en la línea materna de Sabihondo II pues es el tatarabuelo de Mezquita II.

Agente es uno de los mejores sementales que dieron origen a los ejemplares actuales del PRE, y considerado por muchos como el prototipo de la raza. Su padre es Maluso, y su madre Maltesa II, hembra que fue el resultado de generaciones de estricto programa de reproducción que mantuvo la Yeguada Militar.

Agente era de capa castaña y tenía una impresionante reputación por sus movimientos. Fue tan importante que su foto fue empleada en la portada del libro Español "Características Estructurales del Caballo Español del tipo Andaluz". Entre muchos otros Agente es padre de los siguientes sementales: Levitón, reconocido como el reproductor número seis en el Studbook Español, además de ser el semental casi predilecto de la yeguada Militar; Jenson, el número tres en la misma lista y Campeón de España; Jecomías; Lebrijano III (padre de Axis).

Maluso fue uno de los ejemplares más importantes en la historia de los caballos Españoles, sobre todo por la calidad de sus movimientos que lo hicieron famoso. Fue considerado por muchos como el prototipo clásico de la Yeguada Militar. Era de capa castaña, con una excelente conformación. Su madre Romeraza era también Militar, considerada como una "hembra excepcional para el semental más apreciado", con una capa castaña color caoba, por entonces poco común y nada popular entre los criadores.

Maluso engendró aproximadamente 150 crías, 115 de las cuales fueron registradas y aprobadas como reproductores en el Studbook en España. Entre los más famosos encontramos el semental Agente, así como, el semental Alaid (Cárdenas) quien fue nombrado campeón de la raza en 1972. Otros sementales ejemplares

de la línea de Maluso son Jerezano XIX, Talismán, Tangible, Ébano, César y Urbano. A Maluso se le puede considerar como el semental fundador más importante de las líneas modernas de capa castaña. La mayoría de los caballos actuales de esta raza, pueden rastrear sus orígenes hasta el mismo Maluso.

Lebrero, de capa castaña, procedente de la línea Miura, es el padre del famoso Maluso y por tanto abuelo de Agente y bisabuelo de Leviton y de Lebrijano III, es decir, fundador de la línea de mayor prestigio de la yeguada militar.

Genealogía:

Condestable II			
Semental	Jenson	Agente	Maluso
			Maltesa II
		Empalar	Leopardo
			Regenta
	Legítima II	Tallista	Estepeño
			Galería
		Emperatriz 1963	Maluso
			Helena
Hispanica V	Oficial XXI	Jess	Agente
			Maluca
		Obertura	Gorrón II
			Americana VI
	Espléndida XVIII	Oficial XXI	Jess
			Obertura
		Deliciosa II	Temerario IV
			Mechona

Mezquita III			
Fiscal IV	Escudero	Nervión	Agente
			Encina
		Zoila	Fetiche
			Opalina
	Buseja	Senegal	Hispano IV
			Empalar
		Wendy	Caracol IV
			Mimosa IV
Brasa	Justiciero XI	Visir	Islero
			Nerviosa XIII
		Andaluza XIX	Jecomias
			Fragata V
	Llanera V	Pestillo	Hispano IV
			Jeda
		Gachi	Hispano IV
			Desiré

Capa: castaña ■ negra ■ torda ■

Tipo de cubrición:

- [x] Monta natural
- [x] Semen fresco
- [x] Semen refrigerado
- [ ] Semen congelado

Precio: 900,00 €, 50% a la cubrición/inseminación y 50% a yegua preñada. Para envío de semen consultar.

Nombre: Ambassador Fortuna (US)

Trotón Americano, Castaño, 1.70 m, 1992

Ambassador Fortuna

AMBASSADOR FORTUNA es un espléndido trotón americano que destaca por su palmarés deportivo de trote así como por el de sus ascendientes y descendientes. Como ya viene siendo habitual, año tras año, uno de los hijos de AMBASSADOR FORTUNA, actualmente "MAX FORTUNA PV" es uno de los favoritos para adjudicarse el gran premio nacional de los 3 años.

Hermanos paternos ganadores clásicos:

Europa		USA	
DEFI D'AUNOU	1'10	LEGENDARY LOVER K.	1'10
DREAM OF GOAL	1'12	WINKYS GOAL	1'11
UXER LB	1'11	ABUNDANCE	1'10
CEZIO JOSSELYN	1'12	OOLONG	1'10
GOOD LEASING	1'11	FOALS GOAL	1'09
CANDELIA	1'11		

Línea matena:

En la línea materna podemos encontrar a grandes cracks del trote mundial entre los que se destaca el gran semental TAURUS DREAM 1'10, finalista en el Hambletonian 2002, e hijo de UNIFORMITE JP 1'14, hija de UNEVA JP, madre de AMBASSADOR FORTUNA.

Producción:

GABIN STAR	1'17
GITANO HC	1'17
GENIAL BRANCH	1'19
HOLE MIXO *ganador del criterium de 2 años 2002*	1'16
HILDA BOWL	1'16
HUSAK F	1'16
HONRADA CR	1'18
HISTER FORTUNA	1'19
HELEX BRANCH	1'17
HORSE DE RETZ	1'18
LULU DE FONT *ganadora del criterium de 2 años 2004*	1'18
LATIN LOBELL	1'19
LINGOTE	1'20
LUCIFER GOAL	1'20
MAX FORTUNA PV *ganador del criterium de 2 años 2005*	1'18

Genealogía:

Armbro Goal (US) • (119 0.98) f. 1985 • 1.11.2a 1 442 022 USD
Vinnare av Hambletonian Stakes (1988)

Speedy Crown (US) (113 0.99) f. 1968 1.12.8a 545 495 USD Vinnare av Hambletonian Stakes (1971)	Speedy Scot (US)	Speedster (US)	Rodney (US)
			Mimi Hanover (US)
		Scotch Love (US)	Victory Song (US)
			Selka Scot (US)
	Missile Toe (US)	Florican (US)	Spud Hanover (US)
			Florimel (US)
		Worth a Plenty (US)	Darnley (US)
			Sparkle Plenty (US)
Armbro Flight (US) f. 1962 1.14.0a 493 602 USD Vinnare av Kentucky Futurity (1965)	Star's Pride (US)	Worthy Boy (US)	Volomite (US)
			Warwell Worthy (US)
		Stardrift (US)	Mr McElwyn (US)
			Dillcisco (US)
	Helicopter (US)	Hoot Mon (US)	Scotland (US)
			Missey (US)
		Tronia Hanover (US)	Lawrence Hanover (US)
			Twilight Hanover (US)

Uneva J.P. (US)
f. 1986

Nicholas Hanover (US) f. 1980 1.14.5a 41 634 USD	Florida Pro (US)	Arnie Almahurst (US)	Speedy Scot (US)
			Ambitious Blaze (US)
		Promissory (US)	Dartmouth (US)
			Proud Emily (US)
	Nobie Hanover (US)	Super Bowl (US)	Star's Pride (US)
			Pillow Talk (US)
		Noble Gal (US)	Noble Victory (US)
			Jean Sampson (US)
Nevadara (FR) f. 1979	Caprior (FR)	Feu Follet X (FR)	Ogaden (FR)
			Raison d'Espoir (FR)
		Ninia (FR)	Abner (FR)
			Dladys (FR)
	Fenaison (FR)	Seddouk (FR)	Carioca II (FR)
			Arlette III (FR)
		Sangara (FR)	Tamerlan (FR)
			Galejade (FR)

Tipo de cubrición:

- [x] Monta natural
- [x] Semen fresco
- [x] Semen refrigerado
- [ ] Semen congelado

Precio:

600,00 € en el momento de la cubrición/inseminación. 1ª ecografía de diagnóstico de gestación incluida. Para envío de semen consultar.

Nombre: Serveteq Quasar de la Nie

Pura Raza Árabe, Alazán, 2004

Solamh de la Nie, hijo de Moukala Bint Fata

Línea paterna:

Su padre es MELFIK D'ALAUZE, semental alazán del Haras Nacional Francés nacido en el año 1995, alzada 1.56 m. Clasificado por su performance como IRE**, con dos clasificaciones en 130 km (14º Tarbes, 25º Néris 2002).

Su abuelo paterno es el mítico PERSIK, clasificado IRE**** por su performance e DRE**** por su descendencia, con 108 hijos clasificados en CEI de las cuales 27 fueron victorias. PERSIK fue nombrado oficialmente en 1990 como "Mejor reproductor Europeo" de caballos de Raid y después de la celebración del Campeonato del Mundo del año 2000 fue reconocido como "Mejor reproductor del Mundo" de caballos de Raid. Los sementales hijos de Persik se distinguen también por su descendencia, así OUTLAW PERSIK es el padre de la Campeona del Mundo de Raid en 2005: GEORGEAT.

Su abuela paterna AZIA BINT DJEBELIA, (hija de FAWZAN DRE**** es padre de 12 productos clasificados CEI) está clasificada como DRE**** por su descendencia destacando en su producción:

• Siouk d'Alauze: 8º en Ribiers (130 km) el 06/05/2001, 21º en Ribiers (125 km) el 19/05/2002, 4º en Florac (160 km) el 03/07/2004.
• Azik: 24º en Rambouillet (130 km) el 26/07/1998, 13º en Florac (160 km) el 05/09/1998, 21º en Cahuzac sur Vère (130 km) el 03/10/1998, 17º en Villacastín (120 km) el 30/07/2001.

• Ratzia d'Alauze: 3º en Nancy (130 km) el 22/06/1996, 3º en Gap-Laragne (130 km) el 19/04/1997, 1º en Florac (160 km) el 06/09/1997, 2º en Nancy (130 km) el 28/06/1998, 4º en Haras du Pin (130 km) el 24/06/2000, 2º en Calais (130 km) el 23/09/2000, 1º en Wadi Rum (120 km) el 09/10/1998, 1º en Castiglione del Lago (120 km) el 01/06/2002.
• Indian Nahzya: 24º en Ribiers (130 km) el 31/05/1998, 18º en Moulins Engilbert (130 km) el 15/08/1998.
• Melfik d'Alauze.

Su bisabuela paterna DJEBELIA (hija de DAHMAN DRE****, padre de 6 productos clasificados CEI) está clasificada como DRE*** por su descendencia, destacando en su producción:

• Djarek Lotois: 35º en Huelgoat (130 km) el 20/10/2001, 17º en Guerlédan (140 km) el 25/05/2002, 37º en Florac (156 km) el 07/09/2002, 10º en Montcuq (200 km) el 02/11/2002, 5º en Landivisiau (200 km) el 15/08/2003.
• Djin Lotois (padre de campeones CEI): 11º en Saint Hypolyte (130 km) el 22/03/1998, 48º en Le Bugue (130 km) el 27/05/2000.
• Djinkor: CG 15º en Montcuq (200 km) el 05/11/1988, CG 12º en Cherveux-Celles (130 km) el 17/06/1989, CG 12º en Cahuzac sur Vère (130 km) el 05/10/1991, CG 8º en Montcuq (200 km) el 02/11/1991.

Línea materna:

Su madre MOUKALA BINT FATA, alazana nacida en 1983, está clasificada por su descendencia como DRE****, siendo madre de 12 productos entre los que destacan:

• HORLA (IRE***, vencedor en CEI, medalla individual FEI)
• FAKHIR (IRE***, vencedor en CEI)
• MELAINA (IRE**, clasificada en CEI)
• BALSORA DE LA NIE (IRE**, clasificada en CEI)

MOUKALA BINT FATA está reconocida como una «Gran Dama» del raid y fue clasificada en el año 2004 como la 3ª mejor reproductora francesa (clasificación establecida por Mme Lydie Lemmens sobre un total de 231 reproductoras de raid, http://genetique.endurance.site.voila.fr)

Su abuela materna KERCHA destaca por los siguientes productos:

• QUICKSET madre de DITTY, clasificada por su descendencia como DRE****, con la siguiente producción:
· Eclair Armor: 1º en Huelgoat (130 km) el 23/04/2000, 1º en Haras du

Pin (130 km) el 24/06/2000.

· Caser d'Armor: 6º en Pommerit Jaudy (132 km) el 19/04/1997, 1º en Tarbes (130 km) el 09/05/1998, 5º en Montcuq (200 km) el 30/10/1999, 6º Landivisiau (130 km) el 05/08/2000, 17º en Florac (160 km) el 09/09/2000, 10º en Campagne les Guines (130 km) el 15/09/2001, 10º en Montcuq (200 km) el 03/11/2001, 23º en Ribiers (125 km) el 19/05/2002, 15º en Barcelona (200 km) el 07/12/2001, 8º en Dubai Ports (120 km) el 12/12/2003.

· Vague du Temple: 7º en Rambouillet (130 km) el 24/07/1994, 12º en Cahuzac sur Vère (130 km) el 15/10/1994, 19º en Mours St Eusèbe (130 km) el 30/04/1995, 8º en Nancy (160 km) el 24/06/1995, 15º en Morlaix (160 km) el 02/09/1995, 7º en Mours St Eusèbe (130 km) el 27/04/1996, 7º en Florac (160km) el 31/08/1996.

· Ebene Armor: 28º en Landivisiau (130 km) el 17/07/1999, 18º en Cahuzac/Vère (130 km) el 25/09/1999, 28º en Le Bugue (130 km) el 27/05/2000, 3º en Landivisiau (160 km) el 05/08/2000, 5º en Castiglione del Lago (160 km) el 29/09/2001, 20º en World's Most Prefered Ride (200 km) el 21/03/2001, 16º en Tattersalls New Market (140 km) el 09/07/2000, 1º en Jerez de la Frontera (86 km) el 12/05/2001, 20º en Dubai (130 km) el 22/03/2001.

Quasar de la Nie a la edad de un mes con su madre Moukala bint Fata

• SBAH HANI madre de DJEBELIA, clasificada por su descendencia DRE***, que destaca por los siguientes productos:

· Fakir de Domenjoi, semental nacional francés clasificado por su descendencia DRE****, padre de 3 productos clasificados en CEI de las cuales 2 son victorias.

· Ulm De Domenjoi, semental nacional francés clasificado por su descendencia DRE**, padre de 9 productos clasificados en CEI.

• KEFTA madre de Jenniya: 25º en Mours St Eusèbe (130 km) el 30/05/1993, 21º en Locmaria Berrien (160 km) el 28/08/1993, 9º en Montélimar (200 km) el 27/11/1993, 32º en Mours St Eusèbe (130 km) el 30/04/1994, 7º en Morlaix (160 km) el 22/05/1994, 13º en Montélimar (130 km) el 26/05/1996, 16º en Saint Hypolyte (130 km) el 22/03/1998, 26º en Rambouillet (130 km) el 26/07/1998, 20º en Compiègne (130 km) el 05/06/1999, 25º en Moulins Engilbert (130 km) el 14/08/1999, 52º en Le Pertre (127 km) el 18/10/2003.

El mítico Persik

Genealogía:

MELFIK D'ALAUZE IRE**	PERSIK DRE****, IRE****	KANKAN
		PAMIATKA
	AZIA BINT DJEBELIA DRE****	FAWZAN, DRE***
		DJEBELIA, DRE***
MOUKALA BINT FATADRE****	FATA	EL SUD EL ALI
		TOBIHA, DRE****
	KERCHA	RAS
		JELALA

Tipo de cubrición: Serveteq Quasar de la Nie estará disponible para la temporada de cubrición del 2007 en las siguientes modalidades:

- ☑ Monta natural
- ☑ Semen fresco
- ☑ Semen refrigerado
- ☑ Semen congelado

Precio: Consultar

Nombre: Serveteq Bundy

Hanoveriano, Negro, 2005

El Bundy

Serveteq Bundy es hijo de EL BUNDY ganador del “Stallion Performance Test” del año 2001 con un resultado de 145.01 puntos, ganando la sección de salto con 145.01 puntos y segundo en la sección de doma con 134.61 puntos y tres excelentes (flexibilidad, ritmicidad de trancos y facilidad de monta. Un semental multitalento con pedigree extremadamente interesante. El Bundy fue criado por el Dr. Jacobs en Bierbergen, criador de caballos de salto de reconocido prestigio, por ejemplo EMBASSY. Este joven semental es muy cuidadoso sobre los obstáculos y no le gusta cometer errores; tiene tres excelentes puntos fuertes y muy buen temperamento: es primero en su índice de saltos con 147.17 puntos y tiene un pedigree moi completo siendo su padre ESCUDO 1 y una de sus abuelas maternas REBEL Z por RAMIRO, así que nada puede ir mal.

Genealogía:

EL BUNDY (Hann)	ESCUDO 1 (Hann)	ESPRI (Hann)	EIGER 1 (Hann)
			DIPLOMATIN (Hann)
		ATHENE (Hann)	ARKANSAS (Hann)
			WINZERIN (Hann)
	ROSABELLA (Hann)	REBEL Z (Hann)	RAMIRO (Holst)
			ARGENTINA Z (Hann)
		RENA (Holst)	CARNEVAL (Holst)
			IRENA (Holst)

LINETTE (Hann)	LAVAUZELLE AA	FOL AVRIL AA	URTOIS AA
			FOLLE DE JOI XX
		IOLE AA	VENTOUX AA
			KESBEROYE AA
	DANIKA (Hann)	DALMARO (Hann)	DARLING (Hann)
			MARSCHBRISE (Hann)
		AVANIA (Hann)	ADRIAN (Hann)
			IMKE (Hann)

Precio: Consultar

Tipo de cubrición:

Serveteq Bundy estará disponible para la temporada de cubrición del 2008 en las siguientes modalidades:

- ☑ Monta natural
- ☑ Semen fresco
- ☑ Semen refrigerado
- ☑ Semen congelado

Eiger I

Nombre: Serveteq Niko Fan Dulve

Frisón, Negro, 2004

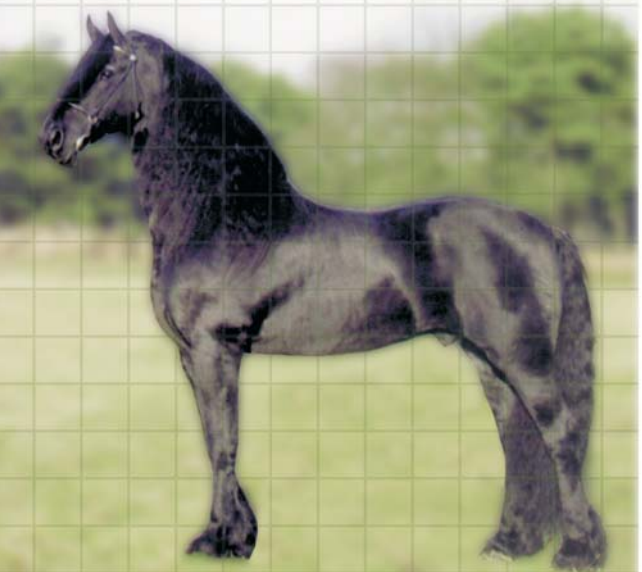

Serveteq Niko Fan Dulve es un magnífico ejemplar de raza Frisón nacido en Holanda y exportado a Alemania desde donde se ha importado a España. Todos sus ancestros provienen de líneas deportivas altamente seleccionadas para la práctica de la Doma Clásica y los concursos de Enganches. Se diferencia de las líneas “barrocas” por su morfología más esbelta, por la finura de líneas y por la elegancia de sus movimientos.

Serveteq Niko Fan Dulve es hijo de Brend 413, un joven semental con un futuro muy prometedor en pruebas deportivas de doma clásica, como ya o demostró su padre Brandus 345, abuelo de Niko, un semental multicampeón tanto en pruebas de Shows como en pruebas deportivas de doma.

Serveteq Niko Fan Dulve destaca por sus movimientos, con un buen paso, amplio y elástico y un trote elegante, coordinado y armónico.

Genealogía:

BREND 413 Stb	BRANDUS 345 Stb	4REITSE Stb Preferent	HEARKE Stb Preferent
			PAULIENE Stb Ster+Pref
		HOOGHID Stb Ster	OEGE Stb Preferent
			JINKE FAN`E SJONGEDYK Stb Ster
	META VAN DE STRUBBENHOF Stb Ster	DOEKE Stb	PEKE Stb
			MIRIANNE III Stb Ster+Pref
		JOVANKA Stb Ster+Pref	TJIMME Stb
			TAMARA Stb Ster

SYTSKJE Stb Ster	TAMME Stb	JOCHEM Stb	MARK Stb Preferent
			OTTSJE Stb Ster+Pref
		LAWINE Stb Ster	DAGHO Stb
			BERKE Stb Ster+Pref
	LYWKJE Stb	OEPKE Stb	WESSEL Stb Preferent
			TRIENKE Stb Ster+Pref
		WAPPIE Stb Ster	POPKE Vb H
			ULRIA Stb Model

Precio: Consultar

Tipo de cubrición:

Serveteq Niko Fan Dulve estará disponible para la temporada de cubrición del 2007 en las siguientes modalidades:

- ☑ Monta natural
- ☑ Semen fresco
- ☑ Semen refrigerado
- ☐ Semen congelado

Catálogo de sementales

Centro de Reproducción Equina

SERVETEQ
Servicios Veterinarios Equinos

Avda. Magoi, 64 · 4ºE · 27002 · Lugo

686 948 488

608 080 764

serveteq@serveteq.es

www.serveteq.es

www.serveteq.com.es

DL: PO-xx-06